

Programas e Projetos

Complementares à Educação Básica



Levi - EPG Walter Efigênio - Programa Menina dos Olhos



Guarulhos
CIDADE
EDUCADORA





Educação é alguma coisa que só existe no plural.”

Tião Rocha



Prefeito

Gustavo Henric Costa

Secretário Municipal de Educação

Alex Viterale

Subsecretária Municipal de Educação

Fábيا Costa

Diretora do Departamento de Orientações
Educativas e Pedagógicas - DOEP

Solange Turgante Adamoli

Elaboração e autoria

Cassia Aparecida Loridondo Bertolotto, Ediane Calixto Pereira, Fernanda Maria de Brito, Judite Maria Candido, Juliane Fernandes da Silva, Kelly Medeiros Cardoso, Marli Neves Santos, Milena Martins Umeda Souza, Priscila de Magalhães Laxy Carreira, Simone Neves de Araújo Mariano e Vanessa Andrade Diniz de Oliveira.

Revisão de Texto

Ana Paula Lucio Souto Ferreira

**Departamento de Orientações Educativas e
Pedagógicas - DOEP**

SECRETARIA DE EDUCAÇÃO

Rua Claudino Barbosa, 313 - Macedo
Guarulhos/SP

CEP 07113-040 - TEL.: 2475-7300

<http://portaleducacao.guarulhos.sp.gov.br>

2024



CARTA AO LEITOR

É com muito orgulho e satisfação que publicamos esta revista produzida pela equipe da Divisão Técnica de Programas e Projetos complementares à Educação Básica.

Iremos apresentar as ações que realizamos no período de 2017 a 2024 que foram muito importantes no apoio à aprendizagem dos educandos da nossa rede municipal de ensino.

Consideramos que o “complementar à Educação Básica”, na verdade pode ser o essencial no processo de ensino e aprendizagem.

Isso porque os programas e projetos são voltados à promoção e atendimento da saúde, à democratização do acesso à cultura, como: teatro, música, arte circense, fomento à leitura, projetos didáticos de extrema relevância social, além da contribuição da formação continuada dos profissionais da Educação, o que é indispensável para o sucesso escolar.

Sendo assim, convidamos você para conhecer o trabalho realizado por esta Divisão Técnica, que possui um perfil de articular ações intersetoriais e intergovernamentais.

Desejamos a todos que apreciem a leitura e que esta seja muito enriquecedora!

Equipe PROGRAMAS E PROJETOS

SUMÁRIO

06

Projetos Desenvolvidos

13

Projetos em Parceria

18

**Apresentações Culturais
nas Escolas**

20

Programa Saúde na Escola - PSE

30

Programa Menina dos Olhos

31

**Programas do Ministério da
Educação - MEC**

32

**Gestão Administrativa de
Formação Permanente**

PROJETOS DESENVOLVIDOS

ABRIL LITERÁRIO - *Literalmente Isso...*



Abril Literário – Literalmente isso... é um evento organizado anualmente em atendimento à Lei nº 7.016/2012, que visa promover o fomento ao livro, à leitura e à literatura na cidade, mobilizando diferentes atores e espaços sociais em um esforço conjunto para democratizar o acesso aos bens culturais e, ainda, contribuir para a formação de uma sociedade leitora.

A realização do Abril Literário - Literalmente isso... expressa o compromisso coletivo e institucional em favor da difusão de políticas que favoreçam e oportunizem o desenvolvimento da criatividade, da imaginação, do conhecimento e do entretenimento em nosso município, iniciativa que estimula a valorização e socialização do patrimônio artístico e literário em nossa cidade, possibilitando aos educandos vivências e experiências.

Todos os anos realizamos uma abertura do evento com grandes escritores da literatura, no intuito de formar, repertoriar e estimular gestores escolares, professores atuantes nos Centros de Incentivo à Leitura e Bibliotecários do município.

A cada ano, a Secretaria de Educação propõe temas e acompanha o planejamento e realização das atividades nas Escolas da Rede Própria, Instituições Parceiras, Centros de Educação Unificados (CEUs) Centros de Incentivo à Leitura, Centros Municipais de Educação, bibliotecas municipais, dentre outros espaços públicos da cidade.

Em 2021 lançamos o site oficial do Abril Literário! Lá vocês podem encontrar indicações literárias para educadores, videoteca com conteúdos sobre a importância da literatura nos processos de aprendizagem, endereço dos pontos de leitura da cidade, *lives* de todas as edições, galeria de imagens e muito mais!

Acesse o site do Abril Literário

https://portaleducacao.guarulhos.sp.gov.br/wp_site/abrilliterario/#



Confira quais foram os grandes autores que participaram do Abril Literário de 2017 a 2024



Ilan Brenman



Guti



Grace Noronha



Rosinha



Adri Silva



Tessália Lemos

Em decorrência da pandemia da Covid-19, em **2021** todas as atividades do Abril literário foram realizadas virtualmente. A abertura contou com um Webinário transmitido pelo Youtube.



Cesar Borges



Vera Eunice



Pedro Bandeira



Eva Furnari



Bruno Grossi Begê



Bel Santos



Cesar Obeid



Viviane Midori



Jobana Moya



Luciene Müller



Daniel
Carvalho



VickVi e Nuel
(Pretos em
Conexão)



Andréa Avelar



Rogério Andrade
Barbosa



Sérgio Vaz



Yve de Oliveira



Camila
Fremder



Jonas Ribeiro



Heidi Lirio



Juliana Tonelli

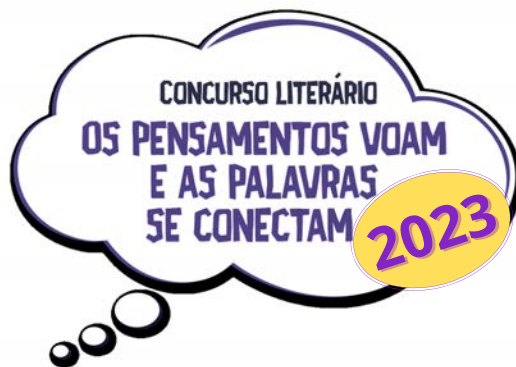

Em 2023 foi publicado o primeiro concurso literário da cidade para os educandos da rede municipal. O concurso teve o objetivo de valorizar as produções literárias das escolas, de modo a promover um espaço para que crianças, jovens e adultos expressassem suas ideias e vivenciassem o processo de criação de livros. O tema da edição foi “Da diversidade humana à diversidade literária”, convidando-nos a refletir sobre a interlocução entre a literatura e os processos sociais que marcam a diversidade humana.

Confira o edital publicado na íntegra:

[CLIQUE AQUI](#)



Educandos laureados no concurso:

Título do livro	Escola	Turma	Educandos(as)
As meninas e a cidade sem cor	EPG Dorcelina de Oliveira Folador	5º E	Geovana de Oliveira Nascimento Escritora
Os três aventureiros	EPG Perácio Grilli	5º C	Gustavo Dantes dos Santos Escritor
			Enzo Gustavo Santos Silva Ilustrador
Onde está o material do Ruan?	EPG Gilmar Lopes	2º A	Ruan Nicolas da Silva de Paula Escritor e Ilustrador
Uma aventura espacial	EPG Manoel Rezende da Silva	1º B	Escrita coletiva
O supermercado estranho	EPG Manoel de Paiva	5º B	João Vitor Lemos Santos Escritor
			Bruna Heloisa Neves de Souza Ilustradora
O acampamento	EPG Manoel de Paiva	5º B	Maria Eduarda N. Marciano Escritora e Ilustradora
A visita inesperada ao hospital	EPG Manoel de Paiva	5º B	Isabelly Chaves Silva Escritora e Ilustradora



Projeto *Literalmente Isso...*

O Projeto Literalmente Isso... é uma extensão do Abril Literário, pois dá continuidade nas atividades educacionais e culturais durante o ano todo. São atividades que estimulam o entendimento e gosto pela literatura para além do livro enquanto objeto e o resgate de elementos e linguagens artísticas.

O objetivo é estimular educandos e comunidade a frequentar Centros Municipais de Incentivo à Leitura (CMIL), Centros de Incentivo à Leitura (CIL) e Bibliotecas, fomentando o interesse pela literatura. Dentre as linguagens, o Projeto incentiva os leitores com atividades culturais como oficinas, contação de histórias, apresentações musicais, mostras etc.



Mostra Afro Brasil - EPG Deucélia Adegas Pera



Mostra Monteiro Lobato - EPG Tom Jobim

Livros Livres Voam...

O Projeto trata-se da promoção do hábito leitor por meio da instalação de pontos de leitura nos equipamentos públicos da cidade.

O objetivo é contribuir para a democratização do acesso aos livros aos munícipes, além de proporcionar um ambiente mais acolhedor nestes locais. O acervo de cada ponto conta com cerca de 70 livros, com diversas opções de gêneros textuais.

Até o momento foram instalados **35 pontos de leitura**, incluindo Unidades Básicas de Saúde (UBSs), Pronto Atendimentos, equipamentos do Centro de Referência de Assistência Social (CRAS), unidades do Conselho Tutelar, unidades escolares e Departamentos da Prefeitura.



CRAS Cumbica



UBS Cumbica Mário Luiz Macca

Bienal do Livro de Guarulhos

A Bienal do Livro de Guarulhos trata-se do maior evento literário do município de Guarulhos. É garantido por meio da Lei nº 7.016, de 2 de abril de 2012 que institui o Programa Municipal de Fomento ao Livro, Leitura e Literatura, onde consta em seu artigo 2º, inciso V, que tem como um dos princípios fundamentais a inclusão da Feira do Livro como evento do calendário oficial do Município. “O objetivo principal da política implantada por meio do Programa Municipal de Fomento ao Livro, Leitura e Literatura é assegurar e democratizar o acesso à leitura e ao livro a toda população guarulhense” (Art. 3º).

2018

- **60 mil** visitantes;
- **18 mil** educandos;
- **130 horas** de programação;
- **30** estandes com grandes editoras;
- **20** autores guarulhenses;
- **5.800** Credilivros para os profissionais da Educação.

ATRAÇÕES DESTAQUES

LEANDRO KARNAL
TATI BERNARDI
PAC & MIKE
GABRIELA KAPIM
LUIZ CARLOS EWALD
AMYR KLINK
ILANA CASOY
BRÁULIO BESSA

CACO BARCELOS
MARCOS NAKAGAWA
BOSCO MACIEL
GILBERTO ARAÚJO
KIARA TERRA
CIA TRUKS
GRUPO ÊBA
SÉRGIO VAZ



Para reafirmar o protagonismo do livro sem abrir mão das modernas tecnologias, em 2022 a Bienal prestou uma homenagem especial aos 82 anos da Biblioteca Municipal Monteiro Lobato, a primeira biblioteca pública da cidade.

2022

- **150 mil** visitantes;
- **30 mil** educandos;
- **130 horas** de programação;
- **36** estandes com grandes editoras;
- **95** autores guarulhenses;
- Mais de **15 horas** de podcasts;
- Parceria com o **Sesc Guarulhos**.

ATRAÇÕES DESTAQUES

SHOW DA LUNA
NICOLAS SALES E
ANITA BRITO
SÉRGIO VAZ
AUTHENTIC GAMES
KIARA TERRA
OS CIRANDEIROS
DANIEL CARVALHO
CHICO FELITTI
OSCAR SCHMIDT
THALITA REBOUÇAS
MANUAL DO MUNDO
FABRÍCIO CARPINEJAR

RODRIGO FRANÇA
PAULO FOCHI
SAMUCA
FÁBULAS DE LA
FONTAINE
CÉSAR MAGALHÃES
BORGES
WENDEL BEZERRA
ILANA CASOY
PERNACOTECA
LUCIENE MULLER
BARBATUQUES
FERNANDA TAKAI -
PATO FU

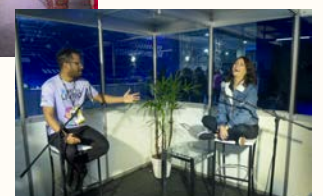

1ª EDIÇÃO INTERNACIONAL!

2024

- **200 mil** visitantes;
- **24 mil** educandos;
- 40 grandes editoras;
- 90 autores guarulhenses;
- Experiências imersivas na área gamer;
- **8.000** Credilivros para os profissionais da Educação.



ATRAÇÕES DESTAQUES

SHOW DA LUNA
SHOW DO BOB ZOOM
BARBATUSQUES
BEATLES PARA CRIANÇAS
O DIÁRIO DE MIKA
ILANA CASOY
RAPHA MONTES
CAMILA FREMDER
CÍNTIA CHAGAS
MAYTÊ CARVALHO

MARCO TÚLIO LARA
RODRIGO FRANÇA
MARCELO DUARTE
IGNÁCIO DE LOYOLA
BRANDÃO
BRÁULIO BESSA
SÉRGIO VAZ
MIGUEL FALABELLA
DENISE FRAGA
EDUARDO FELDBERG

ATRAÇÕES INTERNACIONAIS

VICENTE BLANCO
SALVADOR CIDRÁS
ALEJANDRA DUBOVIK

ALEJANDRA CIPPITELLI
ISABEL ABELLEIRA
ÀNGELES ABELLEIRA



Para saber mais

@bienaldolivrogru

Bienal 2018



GALERIA DE FOTOS



NOTÍCIAS

Bienal 2022



CONFIRA TUDO
NO SITE



NOTÍCIAS

Bienal 2024



CONFIRA TUDO
NO SITE



NOTÍCIAS

Concurso Maio Amarelo



Em 2018, a Secretaria de Educação em parceria com a Secretaria de Transportes e Trânsito e Secretaria Municipal da Saúde promoveram o Concurso de Frases Educativas para o Trânsito. Em resumo, as frases educativas de autoria tinham de atender ao tema e propósito de sensibilizar sobre a prevenção de acidentes e mortes no trânsito. Foi voltado aos educandos de Ensino Fundamental de 4º e 5º ano.

Os 35 educandos laureados visitaram a Escola Brasileira de Kart, em Cotia, participando de atividades educativas, palestra com Felipe Giaffone, piloto de Fórmula Truck, e também tiveram a oportunidade de pilotar os carros de kart na pista.

Confira as frases laureadas do concurso:

[CLIQUE AQUI](#)



Concurso de redação sobre a valorização do idoso

O concurso de redação sobre a valorização do idoso foi realizado com os educandos das Unidades Escolares em 2019, em cumprimento à Lei Municipal nº 6696, de 10 de julho de 2010. A proposta foi a produção de trabalhos em prol dos cuidados e respeito aos idosos.

Foram laureados 10 educandos do Ensino Fundamental e EJA na abertura oficial da 21ª Semana da Pessoa Idosa em parceria com a Subsecretaria de Políticas para o Idoso e o Conselho Municipal dos Direitos da Pessoa Idosa (CMDPI).

O evento contou com o Coral da 3ª Idade, a palestra “Velho é o seu preconceito” com a psicóloga Margareth Andrade, a leitura de redações com o mesmo tema e a entrega de certificados para os educandos autores.



PROJETOS EM PARCERIA

Trânsito Consciente

Programa de Educação para o Trânsito da Polícia Militar do Estado de São Paulo – Policiamento Rodoviário, onde os soldados educadores realizaram palestras nas escolas no intuito de levar conhecimento sobre seu trabalho nas rodovias, apresentando os índices de acidentes e mortes e a importância de condutas preventivas e direção defensiva.

Esta ação formativa aconteceu em escolas próximas às Rodovias Presidente Dutra e Ayrton Senna, a pedido da corporação.

Foram atendidas 16 escolas com educandos do 4º e 5º ano do Ensino Fundamental e da Educação de Jovens e Adultos, entre os anos de 2017 e 2018.



Projeto Escola Arteris

Realizado em 2017 e 2018, em parceria com a concessionária que administra a Rodovia Fernão Dias, Arteris, os projetos didáticos “Educar para Humanizar o Trânsito” e “Viva Meio Ambiente” objetivaram ensinar as crianças sobre a importância da humanização no trânsito e o cuidado na preservação do Meio Ambiente. Os projetos foram desenvolvidos na EPG Moreira Matos.

Como finalização, a concessionária promoveu um concurso de frases, desenhos e paródias entre as cidades participantes.



A educanda Victoria Ferreira da Silva, 5º ano, foi premiada pela elaboração de um cartão de natal com a temática proposta.

Projeto Rodinha Zero

Esta ação foi realizada em 2023 por meio de parceria com o Instituto EDP Bandeirantes, Instituto Aro Meia Zero e Lei de Incentivo ao Esporte.

Teve o objetivo de promover o desenvolvimento sustentável, acesso a sistemas de transporte seguros e acessíveis, por meio de atividades educativas com bicicletas. Esta é considerada uma ferramenta para criar cidades mais verdes, resilientes e para auxiliar na redução da desigualdade social. As atividades aconteceram nas EPG’s Patrícia Galvão e Prof. Edson Antonio Alberton, com educandos da Educação Infantil (Estágios) e a comunidade local.

As escolas receberam a doação de um total de 25 bicicletas e 2 triciclos adaptados.



Programa EDP nas escolas

Em parceria com o Instituto EDP Bandeirantes, este Programa objetivou promover experiências aos educandos, com maior ênfase na inclusão tecnológica educacional, a fim de estimular o processo de aprendizagem, utilizando a realidade virtual e a realidade aumentada.

O tema desenvolvido neste ano de 2024 foi Consumo Consciente e Seguro de Energia. A metodologia foi idealizada pela Profa. Dra. Anna Carolina Queiroz, da Universidade de Stanford, que defende a tese que a Realidade Virtual favorece o aprendizado dos educandos.



EPG Pedrinho e Narizinho

Professores do Ensino Fundamental participaram de formação específica e os educandos de:

- 4º e 5º ano participaram da ação da Realidade Virtual, fazendo um pré-teste, vivenciando a experiência e finalizando com um pós-teste, a fim de avaliar o impacto da ação no aprendizado;
- 1º ao 3º ano viveram uma experiência na mesma temática, porém em Realidade Aumentada, pois a Realidade Virtual não é recomendada para esta faixa etária.

O Programa é realizado nas EPGs Pedrinho e Narizinho e Dorival Caymmi, com duração de um ano letivo.



EPG Dorival Caymmi

Programa Jovens Empreendedores Primeiros Passos (JEPP) e Empreenda Rápido - SEBRAE

Por meio da parceria entre a SE e o Serviço Brasileiro de Apoio às Micro e Pequenas Empresas (SEBRAE), o Programa JEPP foi realizado com os educandos do Ensino Fundamental, com o objetivo de disseminar a cultura empreendedora e orientar para o plano de negócios, de forma a estimular comportamentos empreendedores entre os educandos, incentivando-os nessa prática, para que possam tornar-se protagonistas de suas próprias vidas.

Já para os educandos da Educação de Jovens e Adultos (EJA) foi realizada a formação do Programa Empreenda Rápido, destinada à promoção do empreendedorismo, inclusão produtiva e de geração de renda, onde está fundamentado em seis grandes pilares: Qualificação Empreendedora, Qualificação Técnica, Formalização/Regularização, Acesso a crédito, Acesso a mercados e Acesso a inovação.



EPG Manoel Rezende

2019

Feira Jovem Empreendedor



EPG Mário Lago



EPG Dorcelina de Oliveira Folador

2022

Formação Empreenda Rápido - EJA

Projeto Futebol de Rua pela Educação

O Projeto é realizado por meio da parceria com o Instituto Futebol de Rua, pela Lei de Incentivo ao Esporte.

Tem o objetivo de promover o direito ao esporte, a inclusão social e cultural, fortalecendo os vínculos dos educandos com a escola, estimulando a melhoria da aprendizagem e complementando as ações da Educação Básica.

A metodologia proposta pelo projeto possibilita uma integração entre formação humana e futebol uma vez que estabelece eixos formativos na dimensão do pensar, agir, sentir e interagir.

Para saber mais

NOTÍCIAS



Em cada eixo são trabalhados temas significativos, os quais propõem situações-problema para estimular o desenvolvimento das potencialidades das crianças e adolescentes.

A prioridade de atendimento aos educandos são para àqueles em situação de risco, vulnerabilidade social e com dificuldades de aprendizagem na faixa etária de 8 a 12 anos.



2019
EPG Pixinguinha



2021
EPG Moreira Matos



2023
EPG Jocymara de Falchi Jorge

Projeto Ecoviver

Esta é uma parceria de muitos anos com a Ecorodovias, concessionária que administra a Rodovia Airton Senna. O Projeto Ecoviver visa a formação de educadores de forma a contribuir para que os temas relacionados à Segurança Viária e Sustentabilidade, focados nos Objetivos de Desenvolvimento Sustentável (ODSs) da Organização das Nações Unidas (ONU), sejam discutidos nas escolas em uma perspectiva de Proteção à Vida, proporcionando o desenvolvimento de atividades e ações de transformação na comunidade. É realizado com educandos do Ensino Fundamental por meio de projeto didático e materiais fornecidos pela parceira. Ao final do projeto, são realizadas mostras nas escolas com o trabalho realizado, além da apresentação cultural com o tema sobre Segurança Viária.



Para saber mais

CLIQUE
AQUI



Projeto Construindo Música

O Construindo Música trata-se de um projeto didático desenvolvido pela Evoluir Educação, uma empresa que cria, desenvolve e assessora projetos educacionais, culturais e socioambientais. Em nossa rede, foi patrocinado pela Açotubo, uma empresa guarulhense. Baseada em uma concepção de educação integral, seu objetivo foi promover o desenvolvimento infantil e a aprendizagem tendo como elemento transversal a música. Assim, a proposta foi integrar a música nos processos de aprendizagem cognitiva, socioemocional, física-corporal e ambiental, relacionados aos Campos de Experiências previstos no Quadro de Saberes Necessários (QSN/2019).

Realizada com educandos da Educação Infantil – Estágios, a metodologia buscou desenvolver objetivos de aprendizagem cognitivos, motores e socioemocionais a partir de canções, brincadeiras, danças, construção de instrumentos, exploração de objetos sonoros e do corpo como instrumento musical. Para tanto, os professores envolvidos participaram de formações, receberam um kit pedagógico com instrumentos musicais e caderno com orientações pedagógicas. Além disso, os educandos receberam o livro de literatura “Todo mundo sente”.



Programa Viva Vôlei

O Programa Social VivaVôlei é realizado pelo Instituto Viva Vôlei, braço social da Confederação Brasileira de Voleibol (CBV) que ministra atividades esportivas semanais e promove alinhamento natural dos participantes ao esporte. É patrocinado pelo Citibank por meio da Lei de Incentivo ao Esporte.

A parceria com a Secretaria de Educação iniciou em 2023 e as aulas acontecem com cerca de 400 educandos de 3º ao 5º ano da EPG Glorinha Pimentel. Atualmente, é o maior núcleo do Estado e único feito em uma escola pública. O Programa visa a inclusão social de crianças por meio da iniciação esportiva. Além do aspecto técnico, desenvolve diversas ações extracurriculares baseadas na inclusão social, diversidade, equidade de gênero, educação ambiental e responsabilidade social.



Para saber mais

CLIQUE
AQUI



Projeto Brincando com pipas

Parceria com a Evoluir Educação, uma empresa que cria, desenvolve e assessora projetos educacionais, culturais e socioambientais, e patrocinado pela EDP Bandeirantes, o Projeto Brincando com Pipas foi realizado de 2018 a 2020, retornando em 2024. Seu objetivo é contribuir com o desenvolvimento integral de educadores e educandos ao propor transformações positivas em hábitos e comportamentos que impactam o território onde estão inseridos. Isso inclui a sensibilização para a prática do cuidado consigo e com o outro e para o exercício do protagonismo, ao buscarmos soluções para garantir a segurança ao brincar e reduzir os riscos de acidentes com a rede elétrica local causados por pipas.

O projeto é pautado em promover pedagogias inovadoras na educação, com ênfase na aprendizagem baseada em projetos (ABP). As escolas participantes são indicadas por estarem em regiões onde o índice de acidentes na rede elétrica é mais frequente.

Dentre as etapas do projeto, são contemplados:

- Formação dos professores com certificação;
- Palestras com técnicos da EDP;
- Acompanhamento pedagógico nas escolas;
- Apresentações culturais;
- Entrega do livro de literatura “Sofi, a pipa bailarina” aos educandos;
- Revoada com pipas.



2018
Revoada com pipas



2019
Formação de professores



2020
Adaptação do projeto no período da pandemia por Covid-19



2024
Contação de histórias



2024
Bate-papo com a autora do livro “Sofi, a pipa bailarina”



APRESENTAÇÕES CULTURAIS NAS ESCOLAS

Esta ação trata-se do estabelecimento de parcerias com produtores culturais e artistas contemplados em programas pautados em leis de incentivo à cultura, que se estruturam a partir de renúncias fiscais e incentivos de diversas naturezas.

Dentre estes programas, os que mais temos parcerias são os artistas contemplados pelo PROAC (Programa de Ação Cultural) e PRONAC (Programa Nacional de Apoio à Cultura), mais conhecida como Lei Rouanet.

Os artistas contemplados que precisam apresentar seus espetáculos para educandos em escolas públicas procuram a Secretaria de Educação para viabilizar as apresentações. Não há nenhum custo para a SE, uma vez que já é patrocinado por alguma empresa. No entanto, as propostas são submetidas à análise pedagógica para garantir que esteja em consonância com a Proposta Curricular Quadro de Saberes Necessários (QSN - 2019). Em sua maioria, as atrações artísticas têm muita qualidade pedagógica e promove o incentivo à cultura nas unidades escolares de nosso município.



Teatro La Escada - Rué La Companhia



Palestra "Teatro para crianças – problemáticas e solucio-lunáticas" - Cia Truks



Teatro com objetos "Zoo-ilógico" - Cia Truks



Teatro "Hoje tem festa no céu"
Manhas & manias projetos culturais



Para saber mais

CLIQUE
AQUI





Teatro de bonecos "Pippo e Fifi"
Cia Truks



Espectáculo teatral "A bruxinha" - Cia Truks



Espectáculo teatral "Expedição Pacífico"
Cia Truks



Contação de História "Nilton, o Platelminto"
Contos e Caraminholas



Entrega do livro "Esquadrão da floresta - Segurança para todos" e bate-papo com o autor

PROGRAMA SAÚDE NA ESCOLA - PSE



O Programa Saúde na Escola – PSE é um programa instituído pelo Decreto Federal nº 6.286, de 5 de dezembro de 2007, que tem o intuito de contribuir para o fortalecimento da integração das áreas de Educação e Saúde, visando o enfrentamento das vulnerabilidades que comprometem o pleno desenvolvimento de crianças, adolescentes e jovens em todas as Unidades Escolares da Rede Pública de Ensino. Tem por objetivo proporcionar a formação integral dos educandos da Rede Municipal de Ensino por meio de ações de promoção, prevenção e atenção à saúde, além de apoiar o processo formativo de profissionais da Educação e da Saúde de forma permanente e contínua.

As ações do PSE foram reestruturadas através da Portaria Federal nº 1.055, de 25 de abril de 2017, em todas as dimensões, e devem estar inseridas no Projeto Político Pedagógico das Escolas, levando-se em consideração o respeito à competência político executiva dos estados e municípios, à diversidade sociocultural das diferentes regiões do país e à autonomia dos educadores e das equipes pedagógicas.

Programa Nutrir Crianças Saudáveis

Este Programa foi uma parceria da Fundação Nestlé Brasil e a Secretaria de Educação com o objetivo de promover hábitos alimentares saudáveis e atividade física para crianças em idade escolar.

Em 2017, 33 escolas participaram do Programa: professores, professores coordenadores pedagógicos, diretores e vices, agentes escolares, nutricionistas e cozinheiros da Rede Própria.



No Biênio 2023/2024 o PSE passou a contar com 14 ações educativas que norteiam o trabalho e da mesma forma contam com programas e projetos específicos, e outras são parte das ações de cada unidade escolar a serem acordadas no território entre a escola e a Unidade Básica de Saúde, são elas:

1. Alimentação saudável e prevenção da obesidade;
2. Promoção da atividade física;
3. Promoção da cultura de paz e direitos humanos;
4. Prevenção das violências e dos acidentes;
5. Prevenção de doenças negligenciadas;
6. Prevenção ao uso de álcool, tabaco e outras drogas;
7. Prevenção à Covid-19;
8. Saúde ambiental;
9. Saúde bucal;
10. Saúde auditiva;
11. Saúde ocular;
12. Saúde mental;
13. Saúde sexual e reprodutiva e prevenção do HIV/IST;
14. Verificação da situação vacinal.

Avaliação antropométrica

A avaliação antropométrica consiste na pesagem e medição dos educandos das escolas da Rede para fornecer dados importantes para o entendimento do estado geral da saúde. Ela tem a vantagem de poder ser realizada em qualquer pessoa, e é feita pelas nutricionistas da Secretaria de Saúde atuantes nas Unidades Básicas de Saúde - UBS's de referência, que além do atendimento eram responsáveis pelo deslocamento dos equipamentos. Esta ação aconteceu em 2017 e depois não foi mais realizada em caráter obrigatório.



VII Encontro Brasileiro das Cidades Educadoras

O município de Guarulhos é integrante da Rede Brasileira de Cidades Educadoras (Rebrace). Este movimento iniciou-se em 1990, no I Congresso Internacional de Cidades Educadoras em Barcelona, quando um grupo de cidades representadas por governos locais, pactuou o objetivo comum de trabalhar juntas em projetos e atividades para melhorar a qualidade de vida dos habitantes. Em 2018 foi realizado o VII Encontro Brasileiro de Cidades Educadoras no município de Vitória (ES), com o tema *“Criando Espaços de Convivência com Mobilidade Segura e Sustentável”*.

O município de Guarulhos participou do evento com representantes da Secretaria de Educação e Saúde para expor o trabalho realizado pelo Programa Saúde na Escola, suas ações e a intersetorialidade. Pelo fato do evento tratar da temática de mobilidade urbana e violências, também foram destacadas as ações de Educação no Trânsito, Programa Vida no Trânsito e Programa Guarulhos: Cidade que Protege.

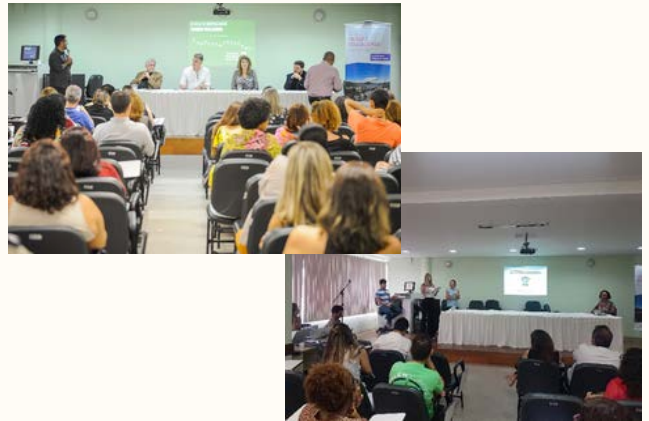

Para saber mais

CLIQUE
AQUI



Aleitamento materno

Esta ação foi realizada em 2019 a partir da Campanha de Saúde Agosto Dourado, que ocorre no município há mais de uma década, pautada no tema da semana Mundial de Aleitamento Materno - WABA 2019 (World Alliance for Breastfeeding Action) *“Empoderar mães e pais! Favorecer a Amamentação hoje e para o futuro!”* A partir desta Campanha foram realizadas formações e oficinas, com o apoio dos representantes das Unidades Básicas de Saúde (UBS) e do Banco de Leite Humano de Guarulhos, com os gestores das unidades escolares da Rede Própria e das Instituições Parceiras que atendem a Educação Infantil - Creche, com o objetivo de envolver a equipe de profissionais da escola nas ações de apoio e incentivo ao aleitamento materno e como evitar o desmame precoce, orientando-os em como recebê-lo, armazená-lo e administrá-lo durante o período escolar. Isto é muito importante para que seja possível o aleitamento materno exclusivo nos primeiros seis meses de vida e de forma complementar até os dois anos de idade.

Além da formação, os gestores participaram de uma visita ao Banco de Leite Humano de Guarulhos para conhecerem e vivenciarem as orientações do recebimento, armazenamento e administração do leite materno nas creches.

Foi implementada a certificação do *“Selo Unidade Amiga do Peito”*, com a representação do Comitê de Incentivo ao Aleitamento Materno e o reconhecimento da Prefeitura, que visou enaltecer o trabalho das creches que apoiam e incentivam a continuidade do aleitamento materno e trabalham para melhorar a qualidade de suas práticas.



Curso Saúde Auditiva

O Curso Saúde Auditiva inicialmente tratava-se do Projeto Orelhinha do Bem. Foi criado em 2017 para realizar no âmbito das escolas da Prefeitura Municipal de Guarulhos a promoção da saúde auditiva, contribuindo para o sucesso escolar do educando na medida que buscava reduzir ou eliminar elementos que dificultassem o processo ensino e aprendizagem.

Seus principais objetivos eram:

Compreender e utilizar na prática pedagógica as etapas do desenvolvimento auditivo verbal, subsidiando elementos que eliminem dificuldades de linguagem oral e escrita no processo educativo; Sensibilizar o olhar do educador para identificar educandos com possíveis sinais de alterações auditivas, promovendo o encaminhamento precoce destes aos serviços de Saúde; E ressaltar a importância da saúde auditiva na qualidade de vida e no desenvolvimento da aprendizagem.

O Projeto se dava por meio de visitas itinerantes em todas as escolas da rede, depois foram alteradas as visitas para o agendamento em hora atividade a partir da solicitação da escola, e, por fim, passou a fazer parte do Programa de Formação Permanente da Secretaria de Educação na modalidade EaD, sendo realizado fora do horário de trabalho, com carga horária de 30 horas, tendo como público alvo os profissionais do quadro do Magistério das escolas da Rede Própria e Parceira. Em 2023 o Projeto passou a se chamar Curso Saúde Auditiva, e em 2024 unificou-se ao Curso Desenvolvimento de Fala e Linguagem, mantendo o mesmo formato na modalidade EaD, de forma síncrona e assíncrona.



Curso Desenvolvimento da Fala e Linguagem

Este curso é uma formação na modalidade EaD, síncrona e assíncrona, realizado fora do horário de trabalho, com carga horária de 30 horas, tendo como público alvo os profissionais do quadro do Magistério das escolas da Rede Própria e Parceira. Visa o aprimoramento profissional e o auxílio na identificação de educandos que apresentem dificuldades ou atrasos no desenvolvimento de fala e linguagem. A formação tem como objetivos:

- Desenvolver formação que discorra sobre o desenvolvimento de fala e linguagem, assim como todos os processos envolvidos para tanto;

- Pontuar marcos do desenvolvimento e suas possíveis falhas, possibilitando que o educador reflita sobre o quanto e como tais falhas e/ou desvios podem impactar no aprendizado em cada fase escolar. Da mesma forma, promover reflexão acerca das diferenças de aproveitamento frente ao mesmo estímulo;
- Sensibilizar o olhar do educador para identificar possíveis falhas e desenvolver estratégias para estimulação de habilidades que porventura possam ser melhoradas, além de encaminhar os educandos que não se aproximam do esperado para a idade aos serviços de Saúde.

Formação com os vice-diretores das escolas da Rede Própria e gestores das Instituições Parceiras

Considerando as 14 ações educativas do PSE e para subsidiar, qualificar e endossar tais ações, cada UBS e unidade escolar possui um representante do Programa. Na Saúde houve a opção de livre escolha, onde um profissional se colocou como representante, independente do cargo ou especialidade, e na Educação o representante designado foi o vice-diretor das escolas da Rede Própria e o diretor ou coordenador pedagógico das Instituições Parceiras.

Uma das formas de refletir, planejar, trocar experiências e realizar as ações educativas é por meio de encontros formativos de maneira permanente e continuada com os representantes do PSE, a fim de fortalecer a parceria, aperfeiçoar o trabalho, compartilhar as temáticas com os pares na unidade e principalmente, disseminar a importância do cuidado com a saúde dos educandos em prol de uma educação integral. Além disso, estes encontros permitem o fortalecimento da intersetorialidade nos territórios.



Encaminhamento de educandos à Saúde - Formulário de Referência e Contrarreferência

Para atendimento nos serviços de Saúde, a porta de entrada é a Unidade Básica de Saúde (UBS) do território. Para o encaminhamento de educandos pela unidade escolar, o primeiro contato faz-se necessário com o uso do formulário de referência e contrarreferência, documento do qual o profissional da educação preenche o campo referência com as ações que já foram realizadas pela escola e as informações mais relevantes do motivo pelo qual o educando necessita de atendimento médico. É arquivada uma cópia no prontuário e entregue o original ao responsável pelo educando, encaminhando-o à UBS.

Ao chegar na unidade, o educando deve ser recebido por um profissional da saúde que fará o acolhimento, verificará os possíveis encaminhamentos, registrará todo o ocorrido no campo contrarreferência. Depois devolverá o formulário ao responsável, que por sua vez, entregará na unidade escolar para que a mesma acompanhe e monitore o andamento da solicitação.

Ressaltamos a importância do trabalho intersetorial no território para que os educandos possam ser acompanhados nos diversos espaços de atenção à saúde de acordo com suas especificidades.

Formação em Primeiros Socorros

A formação em Primeiros Socorros tem o intuito de atender o cumprimento da Lei nº 13.722 de 04 de outubro de 2018, conhecida como Lei Lucas, e a Lei Municipal nº 7.685 de 11 de janeiro de 2019, que dispõe sobre a obrigatoriedade da realização de curso de primeiros socorros por funcionários das creches no âmbito do município de Guarulhos.

Em parceria com a Escola SUS (Sistema Único de Saúde), foi iniciada em 2020 a formação presencial de todos os vice-diretores.

No ano de 2021, em decorrência do distanciamento físico devido à pandemia por Covid-19, a formação foi realizada na modalidade EaD, por meio da plataforma de Ambiente Virtual de Aprendizagem e *live* no Youtube. O público alvo foi estendido a todos os servidores atuantes nas escolas da Rede Própria e Instituições Parceiras que atendem a etapa da Educação Infantil de 0 a 3 anos (creche).

Em 2023, além do cumprimento das leis que dispõem sobre a obrigatoriedade da realização do curso de primeiros socorros para professores e funcionários de estabelecimentos de ensino público, a formação também se fez necessária para regularização das unidades escolares junto ao Corpo de Bombeiros, tendo em vista a obtenção e/ou renovação do Auto de Vistoria do Corpo de Bombeiros (AVCB). O público alvo englobou todos os servidores, assessores e comissionados da Educação.

Já em 2024, a formação foi destinada aos professores emergenciais atuantes nas escolas da Rede Própria, seguindo o formato da modalidade EaD por meio da plataforma de Ambiente Virtual de Aprendizagem – Currículo.

No decorrer do período de 2019 a 2024 participaram 10.235 funcionários.



Live do curso EaD - 2021



Escola SUS - 2019



Brigada de incêndio - CEU Bonsucesso 2023

Programa Bombeiro na Escola

O Programa tem o objetivo de promover um encontro formativo com muito diálogo e reflexão, trazendo noções de primeiros socorros, cidadania, preservação do meio ambiente e prevenção de acidentes domésticos, permeando assim o senso de responsabilidade e a cultura prevencionista nos educandos, tornando-os multiplicadores dos assuntos abordados em toda a sociedade.

A participação das escolas se dá por adesão, voltada aos educandos de 5º ano do Ensino Fundamental.

O encontro é realizado na escola participante por um bombeiro do 5º Grupamento do Corpo de Bombeiros da Polícia Militar do Estado de SP, e ao término é feita a entrega de um certificado de participação.

No ano de 2019 participaram 2.248 educandos de 30 escolas. Já em 2023, além do encontro formativo na escola, houve a visita guiada e a entrega do certificado de participação no 5º Grupamento do Corpo de Bombeiros da Polícia Militar do Estado de São Paulo com a presença do mascote do Grupamento, o cão Faísca. Participaram 3.828 educandos de 33 escolas. Em 2024, 45 escolas aderiram do Programa.



Palestra na escola



Visita ao Grupamento e entrega de certificado



Entrega de certificado na escola

Para saber mais

CLIQUE
AQUI



Ações desenvolvidas no período de pandemia por Covid-19

Quadro Você Sabia... Saúde - Programa Saberes em Casa

Durante a pandemia por Covid – 19, o PSE juntamente com o DOEP, desenvolveu o Quadro Você Sabia... Saúde que fez parte do Saberes em Casa, programa exibido na TV e na internet para os educandos da Rede Municipal.

O quadro teve o objetivo de divulgar informações importantes das temáticas em saúde, considerando as 14 ações do PSE, contribuindo para o letramento, uma vez que também foram produzidos textos de divulgação científica para cada episódio.

Os textos de divulgação científica autoral foram escritos utilizando o gênero discursivo, sempre trazendo uma pergunta Você Sabia que... e curiosidades sobre o tema em questão relacionado à saúde, como alimentação saudável, obesidade, higiene pessoal, escovação de dentes, proteção à criança/adolescente, promoção da cultura de paz, cidadania e direitos humanos, prevenção de acidentes e dicas de primeiros socorros, vacinação, combate às arboviroses, saúde ocular e auditiva, saúde mental etc.

Materiais audiovisuais complementares de domínio público também foram utilizados, como os vídeos do Ministério da Saúde. Após as transmissões, os textos eram disponibilizados no portal da Secretaria de Educação.

O planejamento e produção dos conteúdos tiveram a contribuição dos membros do Grupo de Trabalho Intersetorial - GTI do PSE, o qual é formado por professores, nutricionistas, enfermeiros, médicos, dentistas, dentre outros profissionais.

O quadro foi exibido de segunda a sexta-feira, no período de 05 de outubro a 18 de dezembro de 2020.

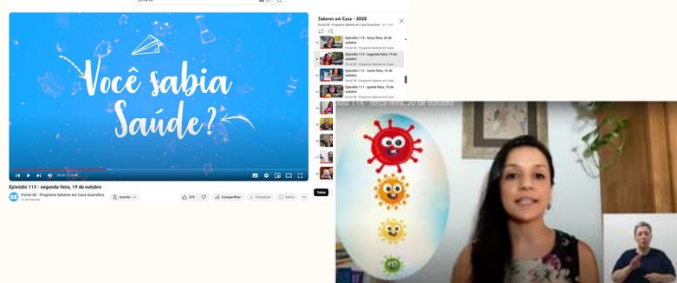

Curso “Estudo de ações para retomada das aulas presenciais”

O curso foi organizado pelo DOEP e PSE, para todos os profissionais atuantes nas unidades escolares durante o período de distanciamento físico devido a pandemia por Covid-19, com os seguintes objetivos:

- Conhecer as medidas sanitárias recomendadas por órgãos nacionais e internacionais em relação às medidas de prevenção e redução dos riscos de contaminação e transmissão junto à comunidade escolar expressas nas “Orientações para o retorno às aulas presenciais durante a pandemia por COVID-19;
- Ampliar a discussão em relação aos desafios a serem enfrentados no retorno às aulas presenciais, considerando os impactos sociais e psicológicos da pandemia;
- Refletir e planejar ações para o retorno às aulas presenciais.

O curso foi disponibilizado na modalidade EaD na plataforma AVA Currículo e contou com um conteúdo exclusivamente formativo, ou seja, não teve a pretensão de definir regras de retorno às aulas. Muito pelo contrário, buscou promover a reflexão acerca do cenário da pandemia por Covid-19 e as possibilidades de trabalho com os educandos, considerando o retorno das aulas presenciais, mesmo que de forma parcial. Foi elaborado pautado na reflexão, discussão e construção de ações que serviriam de subsídios para a retomada das aulas presenciais. A carga horária total do curso foi de 30 horas, composto por três módulos.

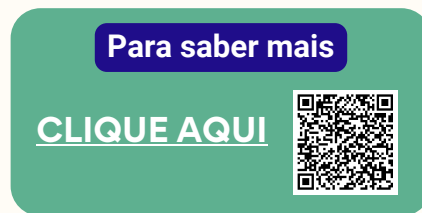

Sistema de monitoramento Covid-19

Em atendimento à 13ª ação do Programa Saúde na Escola (PSE) - “Prevenção à Covid-19 nas escolas”, foi criado o sistema de monitoramento dos casos de Covid-19 de educandos e funcionários. O objetivo foi informatizar as ações que foram realizadas pelas unidades escolares em conjunto com as Unidades Básicas de Saúde (UBS), de acordo com o documento “Monitoramento e Orientação para casos e surtos de Covid-19 nas unidades escolares da Prefeitura de Guarulhos” e com o Memorando Circular nº 54/2021 – Gabinete.

Este sistema permitiu o monitoramento e integração das Secretarias de Educação e de Saúde, revelando dados do cenário de casos e surtos nas unidades escolares visando diminuir a disseminação do vírus SARS-Cov-2.

Atualmente o sistema está inoperante para fins de monitoramento de casos de Covid-19.

Agora ele é utilizado para gerenciar dados dos educandos para gerar planilhas de registros das ações do Programa Saúde na Escola - PSE pelas UBSs no sistema de informação do SUS.

Entrega de materiais educativos para as ações de prevenção à Covid-19

O GTI - PSE elaborou e disponibilizou **placas educativas de lavagem correta de mãos, uso correto de máscara e banners educativos sobre sintomas e etiqueta respiratória**, para auxiliar nas ações de prevenção à Covid-19 a todas as Unidades Escolares, devido o retorno às atividades presenciais.

Seguindo os protocolos sanitários de prevenção à Covid-19, a entrega foi realizada por meio de sistema Drive Thru, onde o responsável da unidade escolar foi até o local indicado, no estacionamento do CME Adamastor, para retirar os materiais sem a necessidade de sair de seu veículo automotivo.

Além disso, ao retornarem as aulas presenciais, com as devidas medidas de segurança, durante um encontro formativo do PSE, foram entregues termômetros infravermelhos a todas as escolas da Rede Própria e Parceira.



Campanha Fitinha da Proteção

Considerando o curso realizado com vice-diretores de escola no 1º Semestre de 2023 “Núcleo de Prevenção as Violências” e pensando em prevenção na perspectiva da autoproteção, o PSE promoveu a Campanha Fitinha da Proteção. O objetivo foi criar um símbolo de proteção dos direitos das crianças e adolescentes, com potencial de viralização e que também fosse uma ferramenta de autoproteção, ao conter informações importantes para que esse público pudesse pedir ajuda, com autonomia e conhecimento via Disque 100, um serviço nacional de denúncia de abuso e violência contra crianças e adolescentes.

Essa Campanha foi idealizada pela Editora Caqui e a sua arte pode ser produzida por qualquer outra empresa ou organização pública que queira fazer parte da Campanha.

Realizamos o Dia D da Campanha no dia 25 de setembro de 2023, no qual todos os educandos receberam a fitinha da proteção a fim de tornar esta ação uma marca para o enfrentamento às violências contra crianças e adolescentes. Ressaltamos que precisamos sempre articular e realizar ações de prevenção e combate a todas as formas de violência, para que todas as crianças e adolescentes tenham seus direitos assegurados.



Vacinação nas escolas Declaração de vacinação atualizada (DVA)

As escolas municipais de Guarulhos passaram a solicitar no 2º semestre de 2023, em caráter obrigatório no ato da efetivação da matrícula ou rematrícula do educando, a apresentação da Declaração de Vacinação Atualizada (DVA) como medida de proteção e promoção à saúde.

A Declaração é emitida e fornecida pelas Unidades Básicas de Saúde (UBS), e serve como comprovante de atualização das cadernetas de vacinação.

Com a instituição da DVA garantimos o acesso às vacinas oferecidas pelo Programa Nacional de Imunizações (PNI), e melhoramos a cobertura e a proteção vacinal da comunidade escolar, além de contribuir para o controle, eliminação e erradicação de doenças imunopreveníveis.

A medida foi formalizada entre as Secretarias Municipais de Educação e de Saúde por meio de Portaria conjunta nº 200/2023, publicada em Diário Oficial no dia 25 de julho de 2023. A partir desta publicação, as UBSs realizaram várias ações de vacinação nas unidades escolares.

Concurso “Todos contra a dengue”

Considerando a grave crise em saúde pública provocada pela transmissão do vírus da dengue em 2024, a Secretaria da Educação, por meio do DOEP e as Divisões Técnicas de Educação Ambiental e Programas e Projetos em consonância com as diretrizes do PSE, no intuito de prevenir, controlar e reduzir a transmissão das arboviroses, bem como diminuir o número de casos e óbitos por dengue no município, realizou junto às escolas da Rede Municipal, a Campanha de Boas Práticas – Todos Contra a Dengue!

A Campanha foi organizada em três categorias:

1. Implantação de uma Brigada Mirim Estudantil de combate ao mosquito *Aedes aegypti*;
2. Elaboração de folhetos informativos sobre sintomas e o que fazer em caso de suspeita de dengue;
3. Composição de paródia ou música autoral que abordasse a importância da vacinação.

Confira as paródias

#todoscontraadenguegru

Foram laureadas todas as turmas que apresentaram ações que estiveram de acordo com os critérios validados pelo DOEP. Sendo que as escolas que se destacaram em cada uma das categorias, participaram de uma atividade cultural exclusiva sobre o livro "Cordel da Sustentabilidade" e bate-papo com o autor Moreira de Acoiara na 3ª Bienal Internacional do Livro de Guarulhos, além de receberem o certificado de realização da Campanha de Boas Práticas – Todos Contra a Dengue! Já todas as outras escolas laureadas participaram de uma apresentação teatral com a Cia Truks no CME Adamastor.



Para saber mais

**CLIQUE
AQUI**



Participação em hora atividade / CPCC

A hora atividade e Conselho Participativo de Classe e Ciclo (CPCC) são espaços de estudo, reflexão, diálogo, construção de saberes e troca de práticas entre os pares na escola. De acordo com as necessidades das unidades escolares e da busca por apoio em relação a temas referentes à saúde, a gestão das escolas entraram em contato com a coordenação do PSE solicitando uma formação para a hora atividade ou CPCC.

Por meio da intersetorialidade, com seus técnicos e parceiros (médicos, psicólogos, dentistas etc.), o PSE esteve disponível durante o ano letivo para atender a demanda espontânea que ocorria nas unidades escolares.



EPG Dorival Caymmi
Primeiros Socorros



EPG Visconde de Sabugosa
Desenvolvimento de Fala e
Linguagem



EPG Anísio Teixeira
Alimentação Saudável na EJA



EPG Josafá Tito Figueiredo
Saúde Mental/Suicídio

Para saber mais

**CLIQUE
AQUI**



Saúde Bucal

Em conformidade com a ação educativa sobre Saúde Bucal, e por ser uma ação prioritária no biênio 2023-2024, o PSE tem intensificado a articulação nos territórios com vistas ao enfrentamento a cárie.

A intersetorialidade é fundamental pois escolas e UBS's devem estar em conformidade visando ampliar a oferta de cuidados em saúde bucal de maneira rápida e efetiva, afinal a prevenção é a melhor opção quando se trata de saúde.

As equipes de saúde bucal fazem os procedimentos coletivos na escola de ensino da escovação, escovação supervisionada, aplicação tópica de flúor e a "avaliação de boca" dos educandos, ou classificação de risco à cárie de rotina. Após essa triagem, um encaminhamento é entregue para os que necessitarem de tratamento odontológico, sendo os pais/responsáveis incumbidos de levarem a criança à UBS de referência da família, para realizar o tratamento.

Em 2024, em algumas escolas da Rede Própria está sendo desenvolvido o Tratamento Restaurador Atraumático (Atraumatic Restorative Treatment - ART), como projeto piloto.



EPG Selma Colalillo
Ensino da Escovação

Para saber mais

[CLIQUE
AQUI](#)



Atualmente é entendido como uma abordagem minimamente invasiva, pois é feito apenas com a utilização de instrumentos manuais e material restaurador. O ART não utiliza o "motorzinho" como forma de remoção da cárie, podendo diminuir o nível de ansiedade e medo dos pacientes. Por vezes é um tratamento que proporciona menor dor e desconforto, podendo ser realizado num consultório odontológico ou fora dele, como na escola.

Esse projeto do enfrentamento da cárie (ART) surgiu para diminuir o alto índice de absentismo das crianças que são referenciadas para o tratamento convencional na UBS, já que alguns pais enfrentam a impossibilidade de faltar ao trabalho, por exemplo, para comparecerem às consultas na UBS. É um tratamento curativo que pode ser realizado na própria escola com o conforto e recursos de trabalho possíveis. Em 2025 a intenção é ampliar essa ação.

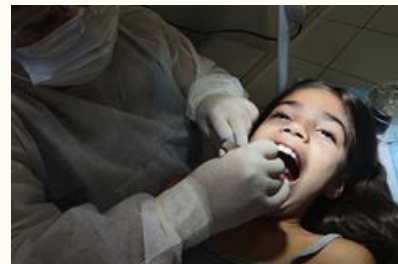

EPG José Jorge Pereira
Projeto Piloto ART

Sistema de Informações do PSE

O Sistema de Informações do Programa Saúde na Escola (PSE) é utilizado com o objetivo de trazer informações sobre os educandos de todas as escolas da Rede Própria e Parceira. O sistema unifica os dados contidos na matrícula feita na unidade escolar, com os dados da inscrição feita na Unidade Básica de Saúde (UBS), disponibilizando assim um relatório com informações pontuais da Educação e Saúde sobre cada educando.

Esse relatório é utilizado para a organização das visitas e preenchimento das fichas de atividades coletivas do PSE, que são desenvolvidas nas unidades escolares conjuntamente entre os profissionais da escola e da UBS de referência. A coordenação do PSE pela Educação possui a gestão do sistema e assim a responsabilidade de gerar os relatórios e encaminhá-los por e-mail a cada UBS, com as informações alusivas às escolas de referência de cada uma delas.

Dessa forma, não é necessário que cada escola preencha os dados dos educandos manualmente, como era feito anteriormente.

Após a promoção das ações, os representantes das UBS's inserem e validam as ações da ficha de atividade coletiva no sistema de informação do SUS (Sistema Único de Saúde). Nesse sentido, o Sistema de Informações do Programa Saúde na Escola, simplifica o processo e contribui para o monitoramento das ações do PSE devidamente registradas no e-SUS APS, uma estratégia para reestruturar as informações da Atenção Primária à Saúde (APS), em nível nacional e no processo de informação qualificada do SUS.

PROGRAMA MENINA DOS OLHOS



O Programa, instituído pela Lei municipal nº 6.585/2009, é uma política intersetorial entre Saúde e Educação, para promover saúde e educação integral. Em atendimento à ação "Promoção da Saúde ocular e identificação de educandos e possíveis sinais de alteração" do PSE, promovemos o Programa Menina dos Olhos – PMO, para os educandos das Escolas Próprias e Instituições Parceiras.

A Unidade Escolar realiza uma triagem inicial, com os educandos de 1º ano e as matrículas novas, por meio do teste com a Escala Snellen, e inclui no sistema de informação do Programa os que mostrarem a necessidade de uma consulta oftalmológica.

No sistema também são informados os nomes dos educandos que já fazem uso de óculos, e/ou apresentem dores de cabeça, lacrimejamento, diabetes, glaucoma na família, entre outras queixas possíveis, para a realização de uma consulta.

Os atendimentos são organizados e realizados em Polos de Atendimento nos CEU's ou escolas, dentro do consultório móvel (micro-ônibus), e contemplam todas as regiões do município de Guarulhos de maneira que atendam as escolas do entorno do Polo.

Ao final dos atendimentos, cada Unidade Escolar recebe os resultados das consultas e realiza a compra dos óculos, mediante a prescrição médica. Os casos de maior complexidade são encaminhados para o serviço especializado, nas UBS's.

Em 2023, uma servidora da Educação foi designada para atuar diretamente nos polos e organizar os atendimentos. Essa ação resultou em uma melhoria significativa na qualidade do serviço e na experiência dos educandos e suas famílias com o Programa, incluindo a entrega de senhas e orientações pontuais que garantiram um atendimento muito mais eficaz.



PROGRAMA MENINA DOS OLHOS - 2017 a 2024

ANO	CONSULTAS REALIZADAS	ÓCULOS PRESCRITOS
2017	11.086	7.080
2018	9090	5.799
2019	12.370	7.516
2020	4.792	2.682
2021	952	571
2022	3.347	1.902
2023	9.050	5.127
2024	12.479	7.573
TOTAL	50.687	38.250

Para saber mais

[CLIQUE AQUI](#)



PROGRAMAS DO MINISTÉRIO DA EDUCAÇÃO - MEC

PDDE Interativo

O Programa Dinheiro Direto na Escola - PDDE Interativo é uma ferramenta de apoio à gestão escolar desenvolvida pelo Ministério da Educação - MEC, em parceria com as Secretarias de Educação.

A função da Divisão é orientar, acompanhar e monitorar os programas do MEC com a Secretaria de Educação, articular a adesão de novos programas e gerenciar os dados dos diretores das escolas municipais.

O sistema está disponível para todas as escolas públicas cadastradas no último Censo Escolar. O acesso é realizado pelos diretores de escola por meio do sistema no endereço eletrônico <http://pddeinterativo.mec.gov.br/>.

PROGRAMAS DO PDDE INTERATIVO

- PDDE Interativo – Dados cadastrais da Unidade Escolar;
- Educação Conectada;
- Livros – PNLD (Programa Nacional do Livro Didático);
- Mais Alfabetização;
- Sala de Recursos;
- Cantinho da Leitura;
- Programa Escola e Comunidade.

Programa Escola Acessível

O Programa Escola Acessível é voltado às escolas municipais para que sejam realizadas adequações de acessibilidade e compra de materiais para educandos com deficiência.

O objetivo é promover condições de acessibilidade ao ambiente físico, aos recursos didáticos e pedagógicos e à comunicação e informação nas escolas públicas de ensino regular.

A administração do programa é feita através do Sistema Integrado de Monitoramento, Execução e Controle do Ministério da Educação - SIMEC no endereço eletrônico <http://simec.mec.gov.br>.

No âmbito deste programa são financiáveis as seguintes ações:

- Adequação arquitetônica: rampas, sanitários, vias de acesso, instalação de corrimão e de sinalização visual, tátil e sonora;
- Aquisição de cadeiras de rodas, recursos de tecnologia assistiva, bebedouros e mobiliários acessíveis.

Documento orientador do Programa

Resolução/CD/FNDE nº 19, de 21 de Maio de 2013

GESTÃO ADMINISTRATIVA DE FORMAÇÃO PERMANENTE

A Seção de cursos atua no apoio à Formação Permanente, tendo como atribuições:

- Gerenciar a agenda dos espaços de formação;
- Elaborar a revista de formação permanente;
- Gerenciar as inscrições dos cursos de formação permanente, formação em horário de trabalho e eventos formativos;
- Formatar e gerenciar a plataforma AVA Currículo;
- Certificar os cursos de formação permanente.

Cursos fora do horário de trabalho (por inscrição) Período de 2017 a 2024

Comunicação e Expressão

3.297 vagas ofertadas
127 inscritos

Educação Matemática

29.360 vagas ofertadas
799 inscritos

Natureza e Sociedade

555 vagas ofertadas
273 inscritos

Arte

313 vagas ofertadas
281 inscritos

Cultura de paz - Direitos Humanos

2.668 vagas ofertadas
577 inscritos

Educação Inclusiva

3.830 vagas ofertadas
1.236 inscritos

Educação Infantil

756 vagas ofertadas
649 inscritos

Educação de Jovens e Adultos - EJA

80 vagas ofertadas
23 inscritos

Avaliação

170 vagas ofertadas
124 inscritos

Gestão Escolar

385 vagas ofertadas
364 inscritos

Tecnologias

7.524 vagas ofertadas
318 inscritos

Educação para o trânsito

255 vagas ofertadas
57 inscritos

Promoção à saúde

4.270 vagas ofertadas
3.838 inscritos

Informática

570 vagas ofertadas
512 inscritos

Revistas de Formação Permanente

Como já foi mencionado, a Seção de cursos organiza a elaboração coletiva da Revista de Formação Permanente, à qual é publicada semestralmente com o objetivo de divulgar todas as formações a serem realizadas pelo Departamento de Orientações Educacionais e Pedagógicas.



Para acessar as Revistas, clique nos memorandos e nas imagens.

Memorandos Circulares

1º Semestre de 2017 - nº 13/2017

2º Semestre de 2018 - nº 76/2018

2º Semestre de 2017 - nº 64/2017

1º Semestre de 2019 - nº 14/2019

1º Semestre de 2018 - nº 04/2018

2º Semestre de 2020 - nº 60/2020



2º Semestre/2019



1º Semestre/2020



1º Semestre/2021



2º Semestre/2021



1º Semestre/2022



2º Semestre/2022



1º Semestre/2023



2º Semestre/2023

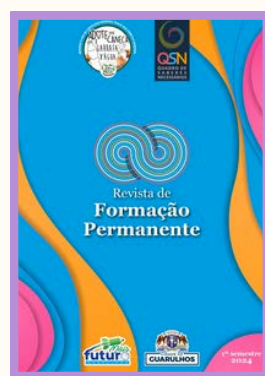

1º Semestre/2024



2º Semestre/2024

Eventos Formativos

Período de 2017 a 2024

Os eventos formativos são espaços de reflexão e discussão que promovem a formação dos educadores em horário de trabalho, ou fora dele com certificação, considerando a importância da constante formação continuada dos educadores e gestores da Rede Municipal.

Além disso, de acordo com o descrito no artigo 14 da Lei municipal nº 6.711, de 1º de julho de 2010 - Plano de Carreira do magistério público, na composição da jornada de trabalho dos professores consta “formação em serviço”, e a Secretaria de Educação tem papel fundamental na promoção de momentos formativos de qualidade.

Sendo assim, à Divisão Técnica de Programas e Projetos Complementares à Educação Básica cabe a organização da divulgação, inscrições, gestão de participantes, recebimento de relatórios e emissão de certificados.

Encontro Integrado

Período	Formação	Participantes
2017 1º sem.	•Autoconhecimento para educadores - Prof. José Henrique Porto	5.939
	•O Jovem no contexto social (EJA) - Dr. Daniel Isler, Prof. Marcos Cezar Freitas e Deise Fernandes	315
2017 2º sem.	Habilidades do pensar - Prof. José Henrique Porto	7.017
2018 1º sem.	Base Nacional Comum Curricular – Prof. Dr. Douglas Dantas e Juliana Maia Maestro (editora SOMOS Educação) e Cleuza Repulho (Fundação Lemann)	5.766
2018 2º sem.	•Educação Infantil - Luiza Lameirão	699
	•Educação Infantil - Célia Serrão	681
	•Matemática – Prof. Ivan Cruz	2.868
	•Ensino baseado em Projetos - Lilian Bacich	482
	•Relação Interpessoal de Jovens e Adultos - Adriana Castro	226
2019 1º sem.	•Musical "Nelson Gonçalves - O Amor e o Tempo" - Escritor Gabriel Chalita	2.573
	•Os desafios do educador no trabalho cotidiano de promoção de resiliência e desenvolvimento - Ms. Cenise Monte Vicente	3.328

Diálogos em Rede

Com edições nos anos de **2019** e **2021**, foi um espaço coletivo de formação importante para o aprofundamento dos estudos, reflexões, troca de experiências e debates sobre as diferentes dimensões da prática educativa na rede municipal, numa postura que necessita ser dialógica, aberta, curiosa e indagadora, própria de educadores conscientes de seu inacabamento, respeitosos em relação aos saberes, comprometidos com a luta, defesa e garantia dos direitos de educandos e educadores.

O objetivo foi potencializar as ações desenvolvidas nos espaços educativos em nosso município a fim de refletir junto à comunidade escolar assuntos que compõem a Proposta Curricular da Rede Municipal - QSN (2019), a forma como se constituem os currículos das escolas e a concepção de educação integral.

Acesse as Revistas Diálogos em Rede

2019

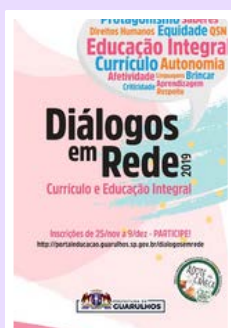

2021

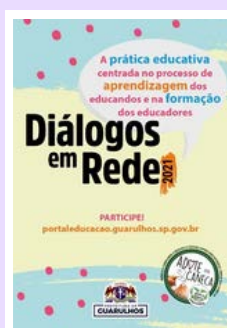

Para saber mais

CLIQUE AQUI



Webinário - Educação em Conexão

Com edições em **2020** e **2021**, constituiu-se como um espaço formativo virtual promovido para fomentar discussões, destinado aos educadores da rede por segmento educacional, durante o período de pandemia de Covid-19.

O objetivo foi possibilitar debates em mesas virtuais variadas que permitissem aprimorar o olhar sobre as potencialidades humanas mesmo em meio à crise sanitária mundial que se impôs a toda a humanidade, sua posterior transição para o ensino híbrido e os caminhos necessários para traçar estratégias e metodologias mais adequadas à realidade dos educadores e educandos, considerando toda a diversidade.

Mesas do Webinário

2020

1º Webinário - Educação em Conexão: "Educação e Pandemia: dos desafios à resiliência rumo a uma educação para a superação das dificuldades".

Acesse a
Revista
CLIQUE AQUI



2021

2º Webinário - Educação em Conexão: "Do Ensino Remoto ao Híbrido: os desafios da transformação na educação".

Acesse a
Revista
CLIQUE AQUI



Parada Pedagógica

Ação formativa que oferece aos participantes momentos de reflexões, análises e diálogos sobre o fazer pedagógico, com base nas concepções estabelecidas nos textos introdutórios do Quadro de Saberes Necessários - QSN (2019). O objetivo foi possibilitar aos educadores da Rede elementos para a compreensão do espaço escolar para além dos desafios e dos acontecimentos cotidianos que estão por trás de suas manifestações por meio do distanciamento da rotina diária para problematizar os papéis significativos da linguagem para a comunicação e expressão para que seja possível contribuir ativamente com os processos de aprendizagem ao levar em conta a experimentação e o estímulo a diferentes percepções, conforme as subjetividades humanas.

2019 - 2º Semestre

A Parada Pedagógica aconteceu nas Unidades Escolares em prol da Consulta Pública da Proposta Curricular - QSN (2019)



**CONFIRA A NOTÍCIA
CLIQUE AQUI**

2022 - 1º Semestre

Mostra de filmes/documentários



**CONFIRA A NOTÍCIA
CLIQUE AQUI**

Fórum Internacional do Alto Tietê

Organizado e realizado pelo Consórcio de Desenvolvimento dos Municípios do Alto Tietê - Condematt+, por meio de *lives* no *YouTube*, o evento promove reflexões e discussões que abrangem a Educação Básica, com a participação de profissionais da educação das cidades do Alto Tietê (Arujá, Biritiba Mirim, Ferraz de Vasconcelos, Guararema, Guarulhos, Igaratá, Itaquaquecetuba, Mairiporã, Mogi das Cruzes, Poá, Salesópolis, Santa Branca, Santa Isabel e Suzano).

O objetivo é favorecer o intercâmbio de experiências e o debate sobre temas comuns que preocupam o fazer pedagógico em busca de uma educação de qualidade.

Período	Participantes	Tema	Acesse as edições no canal do Youtube
2020	3.361	1ª edição – Educação Infantil: Desafios e Perspectivas em Tempo de Pandemia	
2021	3.025	2ª edição – Ensino Fundamental: Desafios e Perspectivas em Tempo de Pandemia	
2022	2.955	3ª edição – Educação Inclusiva e Equidade	
2023	2.000	4ª edição – A Contribuição das Diferentes Linguagens para a Educação Integral	
2024	2.000	5ª edição – Desafios e Perspectivas da Alfabetização de Crianças	

Gestão da plataforma AVA (Ambiente Virtual de Aprendizagem) Currículo

A partir da necessidade de viabilizar um espaço virtual próprio para além dos disponíveis em formações presenciais, seja para cursos exclusivamente EaD ou para complementação com materiais de apoio dos cursos presenciais e, principalmente, devido a pandemia de Covid-19 em 2020, o DOEP lançou a Plataforma AVA Currículo. Inicialmente, a plataforma foi disponibilizada para atender à necessidade estabelecidas pelo Decreto Municipal nº 36.723, de 17 de março de 2020 e a Portaria 680/2023-GP, de 25 de março de 2020, em atendimento ao regime de teletrabalho, que se iniciou em 04 de maio de 2020.

2020

Em maio de 2020 deu-se início a formação na plataforma Currículo, como validação de teletrabalho dos servidores da Educação, devido à pandemia por COVID-19. Nossa função foi gerar relatórios de frequência semanais, com a informação dos servidores que realizaram as atividades propostas, para encaminhamento ao Departamento de Ensino Escolar. Foram avaliadas minuciosamente entre as atividades concluídas e não concluídas, gerando a frequência dos servidores.

2023

Em março de 2023, iniciou-se o curso “Caminhos e possibilidades para uma Educação Inclusiva”, destinada a todos os profissionais do Quadro do Magistério atuantes nas Unidades Escolares, com participação obrigatória em hora-atividade, compreendendo 1h por semana reservada ao curso.

Em 23 agosto de 2023, publicou-se a Portaria nº 182/2023–SE para respaldar e orientar a forma de participação no curso, estabelecendo os critérios de realização das atividades.

Após esse período, continuou sendo utilizada para ofertar cursos do Programa de Formação Permanente, além dos cursos obrigatórios em hora atividade.

O objetivo foi oferecer aos educadores da Rede Municipal de Educação e Rede Parceira, um ambiente virtual de qualidade que garantisse acesso a cursos de formação na modalidade EaD, que fosse intuitivo e de fácil usabilidade, tanto para os cursistas quanto para os tutores, garantindo a continuidade do processo de formação contínua dos profissionais da educação, a partir de qualquer aparelho conectado à internet.

2024

Em abril de 2024, teve início o curso “Tópicos de estudo em Língua Portuguesa”, também de participação obrigatória, destinada a todos os profissionais do Quadro do Magistério atuantes nas Unidades Escolares, nos mesmos moldes do curso do ano anterior, respaldados pela mesma Portaria.

**Total de cursos na plataforma:
55 cursos**

**Total de tutores em cursos:
40 tutores**

**Total de usuários cadastrados:
9.656**

**Acesse a plataforma
AVA Currículo**

curriculo.guarulhos.sp.gov.br



Levi - EPG Walter Efigênio - Programa Menina dos Olhos

